

ガバナー月信 2025-2026 Vol.8



Rotary International District 2500

Governor's Monthly Letter 2025-2026

**UNITE
FOR
GOOD**

よいことのために
手を取りあおう

Vol.8

2026.2.1

Rotaryのことを熱く語ろう！

～ Rotarian Benefits を紡ぎ、

そして育むために～

佐渡ガバナーからのメッセージ

小船井 PDG 年頭寄稿パート2

平和構築と紛争予防月間に寄せて

北見ローターアクトクラブの紹介

米山奨学生レポート Youはどうして2500地区へ？

新入会員紹介・物故会員

寄付者報告

例会出席率 & 会員数推移

2500地区上期 年次基金・ポリオプラスの現状



2025-2026 年度
国際ロータリー第 2500 地区
ガバナー 佐渡 正幸
(釧路北ロータリークラブ)

厳寒の候、2500地区内各地では一層の寒さと風雪の厳しい折、会員の皆さまにおかれましては益々ご健勝のこととお喜び申し上げます。

1月25日に開催致しました「会員増強・維持セミナー、クラブサポートミーティング」にご参加いただきました地区役員並びに各クラブの代表の皆さま、誠にありがとうございました。会員増強・維持セミナーには、第1地域ロータリー会員増強コーディネーター（RMC）の田中久夫様（第2840地区高崎RC）を講師として呼びして、会員増強・維持のみならず、ロータリーの魅力についても感銘を受けるお話を頂きました。田中氏の著書である「ロータリーに入会しよう!」「そうだったか? ロータリークラブ!」は、自分自身の高潔性を高め、豊かな人生を過ごすための道標ではないかと私は思っています。まだ購読されていない会員の方は、是非とも愛読していただければと思います。皆さまのロータリーに対する理解が深まり、より一層ロータリーを楽しむきっかけになると確信しています。

さて、今月のロータリー月間テーマは「平和構築と紛争予防」です。世界に目を向けますと、国家間の対立や宗教・民族・価値観の相違から生ずる摩擦など、平和を脅かす要因は後を絶ちません。人類は有史以来一度として紛争のない完全な平和な世界を築いたことはなく、まさにその紛争解決に追われてきていると思います。

ロータリーが掲げる平和構築は、決して大規模な外交や特別な行動を指すものではなく、相手を思いやる心、対話を通じて理解を深めようとする行動など、「人としての当然の正義」を一つひとつ積み重ねることによって、紛争を未然に防ぎ、世界の平和へと繋がっていくものだと思います。

また、私たちの日常生活においても対話の不足や相互理解の欠如により、様々な悲惨な事件や事故が後を絶ちません。我々ロータリアンは、その基本理念である奉仕の理想をより一層推進し、持続可能な平和な社会を構築する「ピースビルダー」としての責務があります。大きな平和は、小さな理解から始まります。まずは各クラブの例会や事業において、平和をテーマに大いに語る機会を設けていただきたいと思います。財団の寄付も含め、私たち一人ひとりの行動が、地域をそして世界をより良い方向に導く力になることを信じて、今月もロータリー運動と一緒に楽しみましょう!

結びに、大変寒く厳しい日が続きますが、会員の皆さまのご健康と、各クラブの下期の充実した活動を祈念申し上げ、今月のガバナーメッセージとさせていただきます。ありがとうございました。

12月末会員数

2500地区合計 2283名

期首会員数 2205 名から 78名増

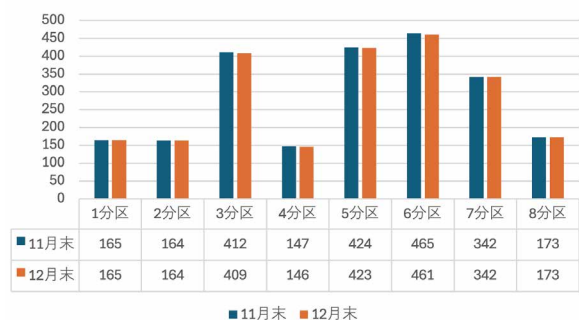

目標まであと 217 名!!

新春特別企画

パート2

小船井PDG年頭寄稿



国際ロータリー第2500地区
パストガバナー
(2002-2003年度)
小船井 修一
(釧路ロータリークラブ)

規定審議会と地区内クラブ提出立法案の歴史

2013年規定審議会

制定案 13-130

自然災害のため人頭分担金支払いを減免または猶予する件

提案者：釧路北ロータリー・クラブ（日本、北海道）
第2500地区大会（日本、北海道、旭川市）にて承認 2011年10月

2500地区代表議員からの提案理由 原稿を以下に紹介します。

2011年3月11日、震災と津波により、18877名が犠牲となり、内ロータリアン本人と家族を含めて43名が犠牲となりました。28クラブ668名のロータリアンの半数以上が被災者になりました。そして、福島県で発生した3つのロータリークラブ所在の町は無人となり、避難先での移動例会を強いられている状況が今も続いています。しかし、被災地域31クラブは様々な困難な中でも、会員も減少せず、一つも終結していないどころか、ロータリーの災害救援に感銘を受けた人たちが新たに入会していただいています。それは、世界中のロータリアンから有形無形の支援がクラブ存続の最大の力になったからです。そこで、このような大災害の状況で、被災地区やクラブからRIに要請があった場合には、理事会の決定により、人頭分担金の減免または支払い猶予できると定款に明記していただきたいのです。今回の東日本大震災では、実際に減免請求が出され、理事会の決定で承認されましたが、地区分担金に関してはRIの人頭分担金の免除項目がRI細則にないため、地区によっては承認されなかった経緯があったからです。

採決⇒348対156で採択

2016年規定審議会

制定案 16-82

従来型クラブとEクラブの区別をなくす件

提案者：釧路ロータリークラブ（日本、第2500地区）

承認者：第2500地区大会（日本、北海道、帯広市）により承認
(2014年10月10日)

ドイツからEクラブがリアル例会を開催できる事を可能にする制提案を提出されていたが、釧路RCの制提案はリアル例会をEクラブがそして既存クラブがE例会を開催できることで、Eクラブと既存クラブの「差異」がなくなることからすべての組織規程にEクラブを削除するとの内容でした。

両方とも別々の審議を受け採択（賛成355反対145）されたが、その後RIの定款細則委員会からの指摘により制定案16-30と合体する折衷案として再採択された。

後日、RIは「パスポートクラブ」としてこの制提案を利用し、2019年末から始まったコロナパンデミックですべてのクラブが「自動的に」オンライン例会を開催できたのはこの制定案の採択に起因しています。

（補足）ドイツからの制定案は以下の通り

制定案 16-30

直接あるいはオンラインの両方による例会出席を認めるよう、出席規定を改正する件

提案者：第1800地区（ドイツ）第1850地区（ドイツ）第1860地区（ドイツ）第1870地区（ドイツ）第1880地区（ドイツ）

賛成322反対188で採択

制定案 16-87

地区番号に地理的呼称を付記することを認める件

提案者：釧路ロータリークラブ（日本、第2500地区）

承認者：第2500地区大会（日本、北海道、帯広市）にて承認

(2014年10月10日)

→2013 年規定審議会で群馬から同様の制提案が提出され否決されたものを曾我世話人代表の了解をいただき、再度釧路 RC として提出したもの。結果は賛成 272 反対 236 で採択された。しかし RI 事務局から予算がかかるので反対の表明があり、規定審議会最終日に再審議され否決されました。

2017 年決議審議会（オンライン投票）

決議案 17-34

提案者 釧路ロータリークラブ

ローターアクターの RI 人頭分担金を減額するための立法案を将来の審議会に提出することを検討するよう RI 理事会に要請する件 235 対 251 で不採択

決議案 17-38

提案者 釧路ロータリークラブ

投票機器の使用方法を審議会代表議員に研修することを検討するよう RI 理事会に要請する件 340 対 144 で採択

2019 年規定審議会

制定案 19-47

ガバナーノミニの資格条件を改正する件

提案者：釧路ロータリークラブ（日本、第 2500 地区）
Indore Galaxy ロータリークラブ（インド、第 3040 地区）

承認者：第 2500 地区郵便投票により承認（2017 年 12 月 4 日）

第 3040 地区郵便投票により承認（2017 年 11 月 15 日）

第 16.090. 節に規定するガバナーの任務と責任を果たす意思があり、ガバナー補佐等の地区運営経験を持ち身体的にもその他においてもこれを果たすことができる者でなければならない。→当地区だけのこともかもしれませんが、地区の運営あるいは国際ロータリーの活動内容を全く知らないで「地域社会の中で偉いから」という理由だけでガバナーを選出することの弊害を排除するために提出したものです。社会人としての知識・立場をロータリーでも通用するという誤解を持ったガバナーは唯我独尊、過去の経過無視等により地区に混乱をもたらす事例は多くあります。この制提案はインドの代表議員が提案しましたが、6 票差。

（投票結果）249 対 255 で否決された。

制定案 19-73

試験的プロジェクトに関する規定を削除する件

提案者：釧路ロータリークラブ（日本、第 2500 地区）承認者：第 2500 地区郵便投票により承認（2017 年 12 月 4 日）

2770 地区の新藤バスターの持論でしたが、2001 年規定審議会では標準ロータリークラブ定款に従わない試験的プロジェクトが採択されたことが、その後の柔軟性導入に至った。そして、柔軟性導入がすべての問題を解決できるという「幻想」を振りまいた RI に対して、柔軟性導入でクラブは何でもできるようになったのだから試験的プロジェクトを削除すべしとの制定案を考えた次第です。理事会はこの制提案への反対を表明し、結果は大差で否決されました。「草の根の発言の唯一の場」を利用した意見表明でした。96 対 412 で否決

2022 年規定審議会

制定案 22-58 制定案に関連する締切日を改正する件

立法案に対する提出締切日を、現在より 6 ヶ月遅らせ、立法案の作成により時間的な余裕を与える。（地区の事務手続で上程されなかったが、偶然チリから同じ制定案が上程された）

215:257 にて否決

※2025 年規定審議会制定案 25-56 が採択され、締切日が 12 月 31 日から 3 か月延長され、規定審議会開催前年度の 3 月 31 日になりました。

平和構築と 紛争予防月間に 寄せて 「政治的主題の 禁止？」



地区国際奉仕委員長
小 船 井 修 一
(釧路ロータリークラブ)

月信1-2月号に規定審議会への地区の取組をレポートしています。

その関連で組織規程（RI 定款・細則、標準 RC 定款）の「政治的主題」と「平和と紛争」の関わりについて話したいと思います。

政治的主題？ 原文は Political

標準ロータリークラブ定款（第 14 条第 1 ～ 3 節）政治的な主題を持った世界問題または国際政策に関して決議ないし見解を採択、配布、行動を禁止。また、クラブは係争中の公共問題について意見の不表明、選挙等での候補者への支持、会合での討議の禁止も政治的課題に含まれます。

ロータリー章典（26.020）「ロータリーと政治」にはロータリーの世界中の会員はさまざまな政治的見解を持つ個人であるため、ロータリーは、政治的主題に関していかなる団体活動あるいは団体としての意見の表明も行わないものとする（2016 年 4 月理事会会合、決定 157 号）

しかし、国際ロータリー（RI）は 2023 年 10 月「イスラエルとガザ地区における紛争に関するロータリーの声明」を発表し、ハマス批判を鮮明に表明し

ました。さらに、2022 年 2 月からのロシアがウクライナ侵攻によるウクライナ戦争でも RI はウクライナへの支持を隠すことはありませんでした。これは RI 細則に政治的主題条項がない事を理由に RI は政治的主題を表明できるとの判断だったからと推察します。

しかし、イスラエルに敵対するイスラム圏諸国に多くのロータリークラブが所在しているので、クラブに政治的主題表明を禁止しているのに RI が政治的主題を発表する矛盾がある事を根拠に、2025 年規定審議会でエジプトから以下の制定案が上程され修正を経て採択されました。

制定案 25-37 「RI における政治的主題の禁止を規定する件」

提案者：Cairo New Town ロータリークラブ（エジプト、第 2451 地区）

23.030. 政治的主題の禁止 23.030.1.

決議および見解

RI は、RI もしくは TRF の使命またはプログラムと関連するものでない限り、政治的性質をもった世界問題または国際政策に関して、決議ないし見解を採択したり配布したりしないものとする。またこれに関して行動を起こさないものとする。（273 対 208 修正採択）

この決定により、本部事務局主導で紛争等の政治的主題が「アメリカンスタンダード」による判断が制限されることになります。

戦争に代表される紛争当事者にそれぞれの「正義」「大義名分」があります。

自分の価値判断で善悪を決めて一方的に支援表明や支援活動をする事への危険性を自覚する必要があります。

その意味で、紛争に関与するのではなく「紛争予防」の為の活動がロータリーの活動分野であると言えます。

それでは平和の推進のために我々はどうすればよいのでしょうか？

RI の紛争予防のための RI 公式コメントは以下の通りです。

ロータリー会員は、奉仕プロジェクトや平和フェロー・

奨学生への支援を通じ、貧困、差別、民族間の衝突、教育機会の欠予防に如、リソースの不平等な配分といった紛争の根底にある問題に取り組むために行動を起こしています。

ロータリー平和フェロシップ 平和は「人」から始まると考えるロータリーは、毎年 130 国までの平和フェロシップ（奨学金）を通じて、世界平和と開発の担い手となる人材を育て、平和推進者の世界的ネットワークを築いています。（引用終り）

日本での平和フェロシップ活動は ICU（国際基督教大学東京都三鷹市）で 1999 年に「ロータリー平和センター」を設置し 2002 年より継続して毎年約 10 名の学生（ロータリー平和フェロー）を受け入れています。ロータリー平和フェローは、大学院博士前期課程に所属し、平和と紛争解決を中心とする国際問題の研究に従事し、修士の学位を取得します。

日本のロータリーにサポート体制は ICU に近い 7 つの地区（東京・神奈川・埼玉）がホストエリア協議会を結成して、平和センターと平和フェローのサポートをしています。代表的な支援プログラムに平和フェローの広島原爆資料館訪問が代表例でしう。

ロータリークラブには平和センターサポートでの資金援助と共に日本から優秀な平和フェローを推薦することが期待されています。

ロータリー財団には年次基金に平和と紛争予防に対して使途指定寄付が可能ですし、平和センター維持費や奨学金やプログラム全体に関わる費用支援のための恒久基金プログラムもあります。

イスラエルとガザ地区における紛争に関するロータリーの声明

国際ロータリーは、イスラエルとガザ地区のパレスチナ人との長い紛争の歴史における長引く苦難を認識し、すべて当事者に対し、平和への道を模索することを強く求めます。

それと同時に私たちは、ハマスによるイスラエル市民への恐ろしい攻撃を明白に非難し、負傷した人、殺害された人、誘拐された人の数に愕然としています。

イスラエルとハマスの紛争が激しくなる中、私たちはさらなる激化の可能性、および人命の喪失やガザ地区において既に起きている人道的危機を深く懸念しています。私たちは、罪のない市民への暴力を非難し、国際人権法の遵守をサポートします。平和の構築は、ロータリーの使命の礎であるとともに、ロータリーの重点分野の一つでもあります。根本的に、ロータリーはさまざまな国籍、宗教、文化、歴史を持つ人びとが集うための共通の土台であり、よりよい未来という共通の信念で人びとを結びつけています。この結びつきこそが、紛争時にも私たちを人間らしくし、持続的な平和の土台を築くものです。

ロータリーは、会員、パートナー、地域社会と協力し、この地域とほかの地域における平和と発展を支える長期的で持続可能なソリューションを見つけることに引き続きコミットしています。

13-Oct-2023

広がれ!
アクトの
輪

2500地区ローターアクトクラブのご紹介

第5回 北見ローターアクトクラブ



北見ローターアクトクラブ 会長
加納 貢

当クラブは12月末時点で男性6名、女性3名の計9名が在籍しており、地域イベントへのボランティア参加や奉仕活動、親睦活動をメインに活動しています。今年度は「響き合う」をクラブテーマとして掲げ、メンバー同士や地域の人々との共感を大切にしながら、活動を通じて心やアイデアが響きあう場を作っていくことを目標としています。

北見ローターアクトクラブは、転勤で北見に赴任される会員が多いのが特徴で、せっかく北見に来たのなら地元会員も含めて北見の魅力を再認識し、広めていくことができるような例会づくりを目指しています。特に今はカーリング体験例会を毎年開催できるように注力しています。私は北見出身なのですが、アクトに入会するまでカーリングをやったことがなかったですし、転勤で来られた方はなおさらです。こういった交流の場があるのは非常に有意義だと実感していますので、これからも大切にしたいと思っています。

今後も様々な活動を通じて会員みんなが成長できる1年にしたいと思いますので、引き続き北見ローターアクトクラブのことをよろしくお願い申し上げます。



地区大会 in 北見



BORO募金



カーリング体験例会



蔵寒焼肉祭り



送別会

ローターアクト会員数の増減

地区別の12月会員数

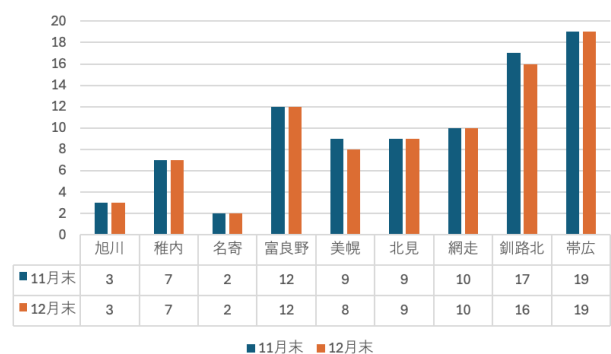

2025年12月末現在会員数86名
目標純増会員数54名
目標純増率62.7%

目標まで
あと47名!

各地で頑張る米山記念奨学生レポート

Youはどうして2500地区へ?

Why did you come to district 2500?

ダグワスレン・グンダライ

(世話クラブ / 北見東ロータリークラブ)



を通じて多くの方と会話し、ポリオという病気や、それをなくすための取り組みについて学びました。また、北見神社祭りの準備や清掃活動では、地域の皆さんと協力する中で、日本社会が大切にしている「助け合い」や「地域のつながり」を実感しました。

さらに、別のロータリークラブで卓話の機会をいただき、自分の研究や留学経験についてお話することもできました。人前で話す経験は、自分自身を見つめ直す貴重な機会となりました。

現在の私が日本で学び、挑戦を続けられているのは、ロータリークラブの皆様の温かいご支援のおかげです。この感謝の気持ちを忘れず、今後も学びを深め、将来はモンゴルと日本をつなぐ架け橋として社会に貢献していきたいと思います。

北見での学生生活について

私はモンゴル出身で、現在、北見工業大学の生体メカトロニクス研究室に所属し、人工知能を活用した研究に取り組んでいます。モンゴルでは近年、気候変動の影響により草原の減少や砂漠化、森林の減少といった環境問題が深刻化しています。私は、こうした課題にAIの技術で貢献できる人材になることを目標に、日本への留学を決意しました。北海道を選んだ理由は、気候や自然環境がモンゴルと近く、将来に直接つながる学びが得られると考えたからです。

ロータリー米山奨学生としての生活を通じて、学業だけでなく、人としても大きく成長できたと感じています。特に、日本での生活は「間違えても責められない」安心できる環境の中で挑戦する機会を与えてくれました。その結果、以前よりも自信を持って人と話せるようになり、積極的に交流を楽しめるようになりました。

印象に残っている活動の一つが、「END POLIO NOW」のボランティアです。テント設営や商品の販売



Welcome to Rotary!

新入会員紹介



【第3分区】上川ロータリークラブ

横山 克博 (よこやま かつひろ)
一般土木 建設業
1968年5月21日生/12月15日入会
地域や社会のために、奉仕活動を通じて、
貢献できるよう努めてまいりますので、ど
うぞよろしくお願いいたします。



【第3分区】上川ロータリークラブ

鎌田 康雄 (かまだ やすお)
飲食業
1953年6月16日生/12月15日入会
クラブの一員として、皆様方の交流、親睦
を深め、地域社会並びに奉仕活動に貢献し
ていきたいと思ひます。



【第5分区】北見ロータリークラブ

近藤 征伸 (こんどう まさのぶ)
保険代理業
1973年7月26日生/1月7日入会
昔ローターアクトでお世話になりましたの
で恩返しをしたいと思います。宜しく願ひ
します。



【第7分区】釧路北ロータリークラブ

相木 幸 (あいき みゆき)
内装業
1965年6月12日生/12月10日入会
已年生まれの年男
60年間「何とかなる！精神」で突っ走って
きました。これからは【OLDIES BUT
GOODIES】を目指します



【第7分区】釧路北ロータリークラブ

前野 貴子 (まえの たかこ)
菓子製造業
1971年11月29日生/12月10日入会
自己の成長を楽しみにしております。優し
く、ご指導下さい。

物故会員



【第2分区】中頓別ロータリークラブ

住友 松男 (すみとも まつお)
自動車販売
2026年1月14日逝去 (享年84歳)
昭和55年 入会
昭和63年 会長
平成3年 幹事
平成9年 会長
平成15年 会長
平成18年 幹事



【第5分区】美幌ロータリークラブ

廣島 久司 (ひろしま ひさし)
物療科医
2025年11月4日逝去 (享年97歳)
昭和50年 入会
昭和57年 クラブ会長
平成7年 ボール・ハリス・フェロー
平成16年 RI2500地区 地区幹事
令和7年 名誉会員



【第8分区】根室ロータリークラブ

佐藤 隆 (さとう たかし)
海産物卸業
2026年1月7日逝去 (享年62歳)
平成22年 入会
平成25年 幹事
平成30年 会長
令和元年 地区補助金小委員会委員
令和2年 地区補助金小委員会委員
令和3年 地区会員増強委員会委員
令和4年 幹事
平成30年 ボール・ハリス・フェロー
令和4年 米山功労者 (1回目)

寄付者報告

ロータリー財団

【第2分区】 枝幸ロータリークラブ

枝幸 RC 24 名

【寄付月日】 2026 年 1 月 9 日

【寄付種類】 年次基金

ロータリー財団

【第3分区】 富良野ロータリークラブ

市村 英規 (いちむら ひでき)

【寄付月日】 2025 年 11 月 27 日

【寄付種類】 MPHf5

ロータリー財団

【第3分区】 富良野ロータリークラブ

櫻木 裕行 (さくらぎ ひろゆき)

【寄付月日】 2025 年 11 月 27 日

【寄付種類】 MPHf2

ロータリー財団

【第3分区】 富良野ロータリークラブ

西川 恭隆 (にしかわ やすたか)

【寄付月日】 2025 年 11 月 27 日

【寄付種類】 MPHf1

ロータリー財団

【第5分区】 北見東ロータリークラブ

松下 満 (まつした みつる)

【寄付月日】 2025 年 11 月 27 日

【寄付種類】 PHF

ロータリー財団

【第5分区】 北見ロータリークラブ

石川 孝祐 (いしかわ たかひろ)

【寄付月日】 2025 年 11 月 26 日

【寄付種類】 PHF

ロータリー財団

【第5分区】 網走西ロータリークラブ

田中 弘 (たなか ひろし)

【寄付月日】 2025 年 11 月 28 日

【寄付種類】 MPHf 5

ロータリー財団

【第5分区】 網走西ロータリークラブ

嘉野 満聡 (かの みつとし)

【寄付月日】 2025 年 11 月 26 日

【寄付種類】 MPHf+6

ロータリー財団

【第3分区】 富良野ロータリークラブ

軽米 達也 (かるまい たつや)

【寄付月日】 2025 年 11 月 27 日

【寄付種類】 MPHf7

ロータリー財団

【第3分区】 富良野ロータリークラブ

足立 敬太 (あだち けいた)

【寄付月日】 2025 年 11 月 27 日

【寄付種類】 MPHf4

ロータリー財団

【第3分区】 富良野ロータリークラブ

半澤 佳寛 (はんざわ よしひろ)

【寄付月日】 2025 年 11 月 27 日

【寄付種類】 MPHf2

ロータリー財団

【第5分区】 北見東ロータリークラブ

山本 貴一 (やまもと きいち)

【寄付月日】 2025 年 10 月 22 日

【寄付種類】 PHF+8

ロータリー財団

【第5分区】 北見ロータリークラブ

岡村 金司 (おかむら きんじ)

【寄付月日】 2025 年 11 月 26 日

【寄付種類】 PHF+1

ロータリー財団

【第5分区】 北見西ロータリークラブ

服部 邦彦 (はっとり くにひこ)

【寄付月日】 2025 年 11 月 27 日

【寄付種類】 MPHf+1

ロータリー財団

【第5分区】 網走西ロータリークラブ

出口 吉蔵 (でぐち きちぞう)

【寄付月日】 2025 年 11 月 28 日

【寄付種類】 MPHf 4

ロータリー財団

【第5分区】 網走西ロータリークラブ

佐々木 砂宗 (ささき さとし)

【寄付月日】 2025 年 11 月 28 日

【寄付種類】 PHF

ロータリー財団

【第3分区】 富良野ロータリークラブ

渡部 秀雄 (わたなべ ひでお)

【寄付月日】 2025 年 11 月 27 日

【寄付種類】 MPHf7

ロータリー財団

【第3分区】 富良野ロータリークラブ

富樫 信 (とがしまこと)

【寄付月日】 2025 年 11 月 27 日

【寄付種類】 MPHf3

ロータリー財団

【第3分区】 富良野ロータリークラブ

峰廻 賢 (みねまわり まさる)

【寄付月日】 2025 年 11 月 27 日

【寄付種類】 MPHf2

ロータリー財団

【第5分区】 北見東ロータリークラブ

小柳 亨信 (こやなぎ たかのぶ)

【寄付月日】 2025 年 11 月 27 日

【寄付種類】 PHF

ロータリー財団

【第5分区】 北見ロータリークラブ

小林 和真 (こばやし かずま)

【寄付月日】 2025 年 11 月 26 日

【寄付種類】 PHF

ロータリー財団

【第5分区】 網走西ロータリークラブ

木村 政幸 (きむらまさゆき)

【寄付月日】 2025 年 11 月 28 日

【寄付種類】 MPHf 5

ロータリー財団

【第5分区】 網走西ロータリークラブ

田中 栄治 (たなか えいじ)

【寄付月日】 2025 年 11 月 28 日

【寄付種類】 MPHf3

ロータリー財団

【第6分区】 帯広東ロータリークラブ

内山 智洋 (うちやま ちよう)

【寄付月日】 2025 年 11 月 28 日

【寄付種類】 MPHf+1

寄付者報告

ロータリー財団

【第6分区分】帯広東ロータリークラブ

金尾 泰明 (かなお やすあき)

【寄付月日】2025年11月28日

【寄付種類】PHF

ロータリー財団

【第6分区分】帯広ロータリークラブ

猿川 陽介 (さるかわ ようすけ)

【寄付月日】2025年12月23日

【寄付種類】MPHF+2

米山功労者

【第3分区分】富良野ロータリークラブ

松田 英郎 (まつだ ひでお)

【寄付月日】2025年11月27日

【寄付種類】7回

米山功労者

【第5分区分】北見西ロータリークラブ

角田 誠二 (かくた せいじ)

【寄付月日】2025年11月6日

【寄付種類】1回

米山功労者

【第5分区分】北見西ロータリークラブ

羽田野 博幸 (はたの ひろゆき)

【寄付月日】2025年11月6日

【寄付種類】1回

米山功労者

【第5分区分】北見東ロータリークラブ

小柳 亨信 (こやなぎ たかのぶ)

【寄付月日】2025年11月7日

【寄付種類】2回

米山功労者

【第6分区分】帯広ロータリークラブ

工藤 大輔 (くどう だいすけ)

【寄付月日】2025年11月27日

【寄付種類】6回

米山功労者

【第8分区分】根室ロータリークラブ

福田 修司 (ふくだ しゅうじ)

【寄付月日】2025年12月8日

【寄付種類】2回

ロータリー財団

【第6分区分】帯広ロータリークラブ

村松 一樹 (むらまつ かずき)

【寄付月日】2025年12月23日

【寄付種類】MPHF+4

米山功労者

【第3分区分】旭川西ロータリークラブ

坂下 薫 (さかした かおる)

【寄付月日】2025年8月20日

【寄付種類】2回

米山功労者

【第5分区分】北見西ロータリークラブ

加藤 農夫也 (かとう のぶや)

【寄付月日】2025年11月6日

【寄付種類】5回

米山功労者

【第5分区分】北見西ロータリークラブ

佐藤 尊人 (さとう たかひと)

【寄付月日】2025年11月6日

【寄付種類】1回

米山功労者

【第5分区分】北見西ロータリークラブ

村田 望 (むらた のぞむ)

【寄付月日】2025年11月6日

【寄付種類】1回

米山功労者

【第5分区分】北見東ロータリークラブ

森 茂 (もり しげる)

【寄付月日】2025年11月7日

【寄付種類】2回

米山功労者

【第6分区分】帯広ロータリークラブ

飛岡 抗 (とびおか こう)

【寄付月日】2025年11月27日

【寄付種類】2回

米山功労者

【第8分区分】根室ロータリークラブ

端谷 雄二 (はしや ゆうじ)

【寄付月日】2025年12月8日

【寄付種類】1回

ロータリー財団

【第6分区分】帯広ロータリークラブ

川上 義史 (かわかみ よしふみ)

【寄付月日】2025年12月23日

【寄付種類】MPHF+3

米山功労者

【第3分区分】富良野ロータリークラブ

軽米 達也 (かるまい たつや)

【寄付月日】2025年11月27日

【寄付種類】7回

米山功労者

【第5分区分】北見西ロータリークラブ

松浦 信一 (まつうら しんいち)

【寄付月日】2025年11月6日

【寄付種類】3回

米山功労者

【第5分区分】北見西ロータリークラブ

内藤 薫 (ないとう かおる)

【寄付月日】2025年11月6日

【寄付種類】1回

米山功労者

【第5分区分】北見東ロータリークラブ

安部 彰人 (あべ あきひと)

【寄付月日】2025年11月7日

【寄付種類】2回

米山功労者

【第5分区分】北見東ロータリークラブ

近藤 裕 (こんどう ゆたか)

【寄付月日】2025年11月7日

【寄付種類】1回

米山功労者

【第7分区分】釧路北ロータリークラブ

佐渡 正幸 (さど まさゆき)

【寄付月日】2026年1月16日

【寄付種類】6回

例会出席率 & 会員数推移 (2025 年 12 月末報告)

分 区	クラブ名	例 会 数	出席 率 (%)	会員数					
				前月	当月	増減	女性 会員	入会	退会
1	礼文	2	75	13	13	0	2	0	0
	利尻	2	73	22	22	0	0	0	0
	利尻島	3	58	14	14	0	1	0	0
	天塩	2	53.1	16	16	0	3	0	0
	豊富	3	100	20	20	0	1	0	0
	稚内	3	76.9	42	43	1	2	1	0
	稚内南	3	86	38	37	-1	1	0	1
				165	165	0	10	1	1
2	美深	3	89.6	29	29	0	1	0	0
	枝幸	3	51	25	25	0	0	0	0
	名寄	3	77.4	52	52	0	2	0	0
	中頓別	2	73	13	13	0	0	0	0
	士別	3	85.19	45	45	0	1	0	0
				164	164	0	4	0	0
3	旭川	3	-	99	99	0	11	0	0
	旭川東	2	-	28	28	0	0	0	0
	旭川北	3	-	51	51	0	4	0	0
	旭川南	3	-	30	28	-2	1	0	2
	旭川西	3	-	46	45	-1	5	0	1
	旭川東北	3	-	17	17	0	1	0	0
	旭川MRC	2	-	24	23	-1	4	0	1
	旭川空港	3	82	13	13	0	2	0	0
	美瑛	4	-	32	32	0	1	0	0
	富良野	3	73.9	46	45	-1	3	0	1
	上川	3	78.86	8	10	2	1	2	0
	2500E	4	52.7	18	18	0	3	0	0
				412	409	-3	36	2	5
4	遠軽	4	77.8	45	44	-1	3	0	1
	紋別	4	66.62	34	34	0	3	0	0
	紋別港	4	75.54	26	26	0	3	0	0
	興部	3	86.6	15	15	0	1	0	0
	雄武	3	71.79	13	13	0	0	0	0
	滝上	3	73.8	14	14	0	1	0	0
				147	146	-1	11	0	1

第2500地区	前月末 会員数	当月末 会員数	増 減	平均出席率
	2292	2283	-9	
女性会員数	180	180	180	71.45

分 区	クラブ名	例 会 数	出席 率 (%)	会員数					
				前月	当月	増減	女性 会員	入会	退会
5	網走	3	72.44	53	53	0	6	0	0
	網走西	3	76.54	54	53	-1	2	0	1
	美幌	4	87.5	53	53	0	5	0	0
	北見	4	73.06	63	63	0	8	0	0
	北見東	3	78.39	48	48	0	3	0	0
	北見西	3	82.03	69	69	0	6	0	0
	清里	4	73	31	31	0	0	0	0
	留辺蘂	3	80.09	23	23	0	1	0	0
	斜里	3	66.66	30	30	0	4	0	0
				424	423	-1	35	0	1
6	足寄	2	49.6	25	25	0	2	0	0
	広尾	2	62.5	12	12	0	0	0	0
	上士幌	2	67	15	15	0	0	0	0
	芽室	3	85	20	20	0	1	0	0
	帯広	3	70	91	89	-2	11	0	2
	帯広東	3	63	36	37	1	3	1	0
	帯広北	4	57.58	58	58	0	3	0	0
	帯広南	3	76.6	61	60	-1	8	0	1
	帯広西	3	65.8	86	84	-2	8	0	2
	音更	3	73.8	42	42	0	6	0	0
	清水	3	57.21	19	19	0	2	0	0
				465	461	-4	44	1	5
7	釧路	3	62.5	106	106	0	0	0	0
	釧路東	3	61	29	28	-1	0	0	1
	釧路北 (サテライト) (ルミナス)	3	78	82 14 10	84 14 10	2	7 7 10	2	0
	釧路南	2	70	28	27	-1	5	0	1
	釧路西	2	64	27	27	0	2	0	0
	釧路ベイ	3	75	20	20	0	2	0	0
	音別	3	86.6	15	15	0	0	0	0
	白糠	4	79.5	11	11	0	1	0	0
				342	342	0	34	2	2
	厚岸	4	71	14	14	0	0	0	0
8	浜中	3	56.6	10	10	0	0	0	0
	中標津	3	33.3	49	49	0	4	0	0
	根室	3	60.6	33	33	0	0	0	0
	根室西	3	76	48	48	0	1	0	0
	弟子屈	2	51.4	19	19	0	1	0	0
			70.97	173	173	0	6	0	0
				2292	2283	-9	180	6	15

未来を支える、私たちの一歩

— 2500 地区上期 年次基金・ポリオプラスの現状 —

(2025 年 7 月～12 月迄実績 My Rotary より)

分区	クラブ名	年次基金(\$)	ポリオプラス(\$)
1	礼 文	1,300.00	390.00
	利 尻	0.00	574.66
	利尻島	103.45	0.00
	天 塩	0.00	0.00
	豊 富	134.23	0.00
	稚 内	4,300.00	0.00
	稚内南	1,000.00	0.00
2	美 深	0.00	0.00
	枝 幸	0.00	0.00
	名 寄	0.00	0.00
	中頓別	192.31	64.10
	士 別	0.00	118.01
3	旭 川	9,000.00	0.00
	旭川東	0.00	0.00
	旭川北	0.00	0.00
	旭川南	0.00	0.00
	旭川西	2,250.00	0.00
	旭川東北	0.00	268.46
	旭川モーニング	2,480.61	0.00
	旭川空港	0.00	0.00
	美 瑛	1,259.60	0.00
	富良野	15,767.11	4,627.74
	上 川	0.00	0.00
4	Eクラブ	218.03	202.84
	遠 軽	71.38	317.40
	紋 別	0.00	0.00
	紋別港	0.00	0.00
	興 部	0.00	0.00
	雄 武	344.83	268.97
	滝 上	0.00	448.72

分区	クラブ名	年次基金(\$)	ポリオプラス(\$)
5	網 走	7,200.00	0.00
	網走西	1,750.00	100.00
	美 幌	1,873.45	1,475.64
	北 見	3,500.00	2,000.00
	北見東	4,600.00	2,492.31
	北見西	6,044.16	980.45
	清 里	0.00	791.13
	留辺蘂	0.00	0.00
	斜 里	0.00	282.44
	足 寄	400.00	100.00
6	広 尾	0.00	0.00
	上士幌	0.00	0.00
	芽 室	1,200.00	206.25
	帯 広	7,245.33	2,445.82
	帯広北	2,911.26	1,342.28
	帯広西	3,191.60	2,425.91
	帯広東	2,182.35	1,006.71
	帯広南	5,978.59	3,506.73
	音 更	1,920.00	0.00
	清 水	0.00	67.21
7	釧 路	5,250.00	898.99
	釧路東	2,100.00	910.00
	釧路北	6,474.60	2,188.46
	釧路南	400.00	0.00
	釧路西	2,700.00	0.00
	釧路ベイ	3,612.34	0.00
	音 別	288.45	0.00
8	白 糠	1,107.37	211.53
	厚岸	97.40	1,000.00
	浜中	372.41	407.07
	中標津	636.36	0.00
	根室	480.00	253.29
	根室西	3,045.04	610.53
	弟子屈	608.95	435.89

一人ひとりの小さな想いが、世界の大きな支援につながります。